VEOLIA

CSS Bilan 2022

Unité de Valorisation Énergétique d'Antibes
Le 17 novembre 2023

Valomed

SOMMAIRE

01 Gestion des déchets entrants et données de fonctionnement

02 Bilan des sous produits et réactifs

03 Gestion des effluents aqueux

04 Valorisation énergétique

05 Surveillance des rejets atmosphériques

06 Parties intéressées

07 Evènements notables / perspectives

08 Plan de Surveillance de l'Environnement

GESTION DES DÉCHETS ENTRANTS
TONNAGES RÉCEPTIONNÉS et PROVENANCE

2022

153 039 tonnes réceptionnées

92% déchets ménagers des collectivités
8% déchets d'activité économique

14 destructions de déchets non conventionnels

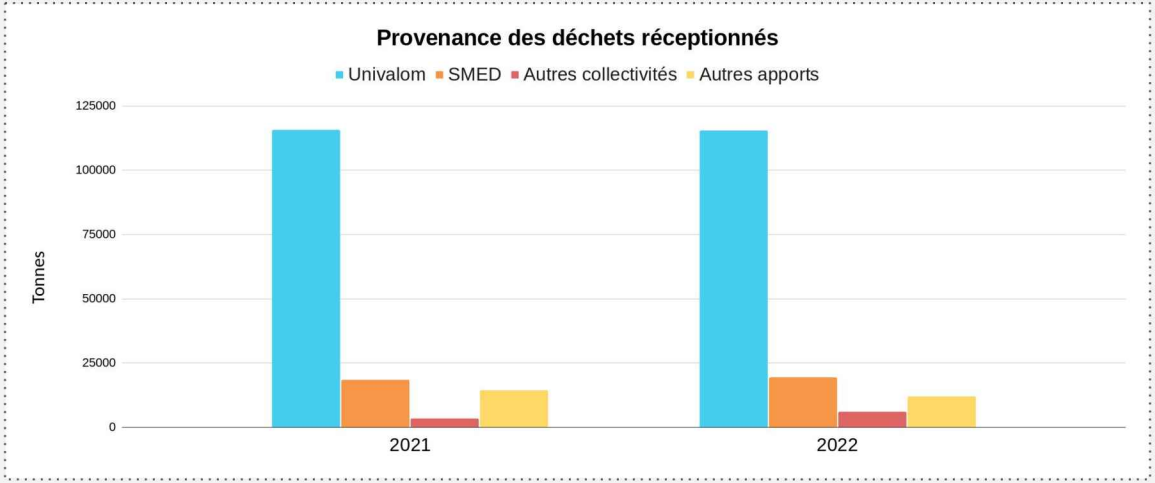

GESTION DES DÉCHETS ENTRANTS
TONNAGES TRAITÉS

2022

151 954 tonnes incinérées

1 222 tonnes d'UNIVALOM détournées

1007 vers UIOM Nice (06)
215 vers ISDND Bagnols-en-forêt (83)

10 détections de radioactivité gérées par la Protection Civile puis la CMIR

Toutes causées par des radioéléments issus de traitement médicaux (Tc 99, I 131 et Lu 177)

GESTION DES DÉCHETS ENTRANTS
GESTION DES APPORTS

Sous capacité de janvier à mars

Gestion de fosse en anticipation des arrêts techniques programmés

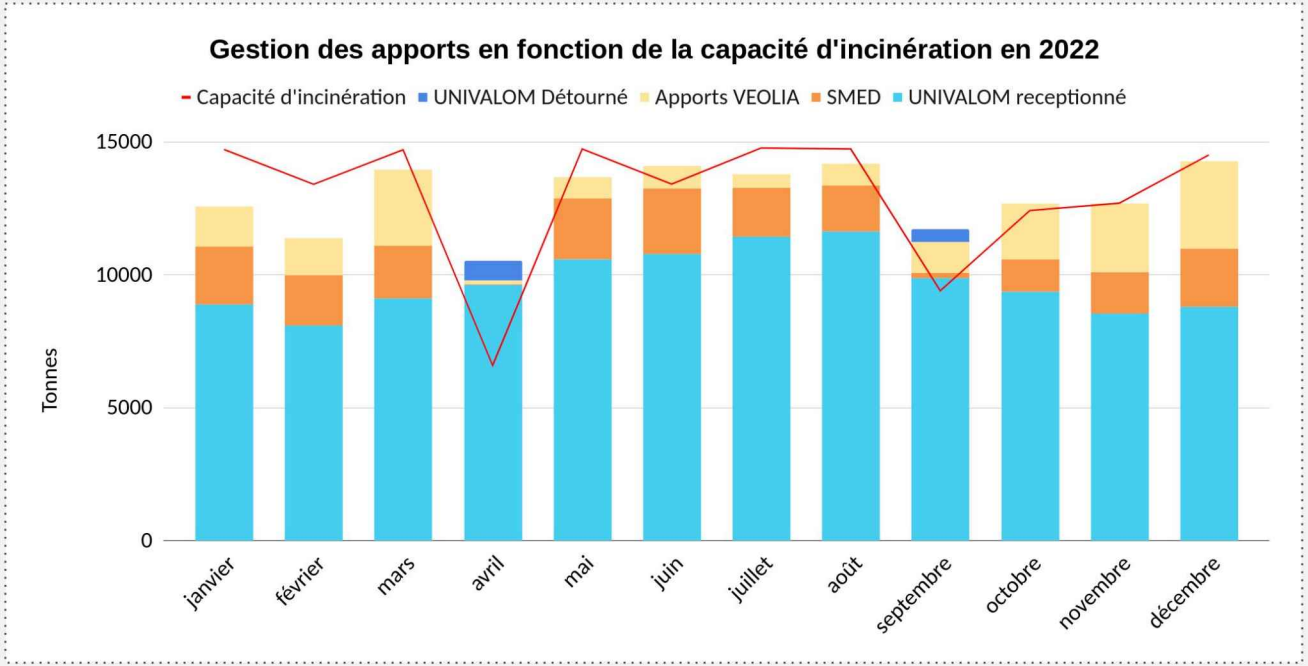

DONNÉES DE FONCTIONNEMENT
DÉBITS ET DISPONIBILITÉ

La moyenne horaire d'incinération et la moyenne horaire de production de vapeur ont baissé entre 2021 et 2022 malgré un temps de fonctionnement plus élevé

-> baisse de charge de janvier à mars

-> baisse de la production des déchets ménagers à isopérimètre

cumul des 2 Lignes	2021	2022
Tonnages incinérés	152 179 T	151 954 T
Temps de fonctionnement	15 363 h	15 607 h
Moyenne horaire d'incinération	9,9 T/h	9,7 T/h
Moyenne horaire de production de vapeur des chaudières	27,1 T/h	26,7 T/h
Taux de disponibilité *Nb d'heures de fonctionnement / Nb heures année civile*	88%	89%

DONNÉES DE FONCTIONNEMENT
SUIVI DES ARRÊTS

Deuxième semestre 2022

Deux arrêts non programmés d'une semaine pour casse barreaux de grille de combustion (probablement protoxyde d'azote)

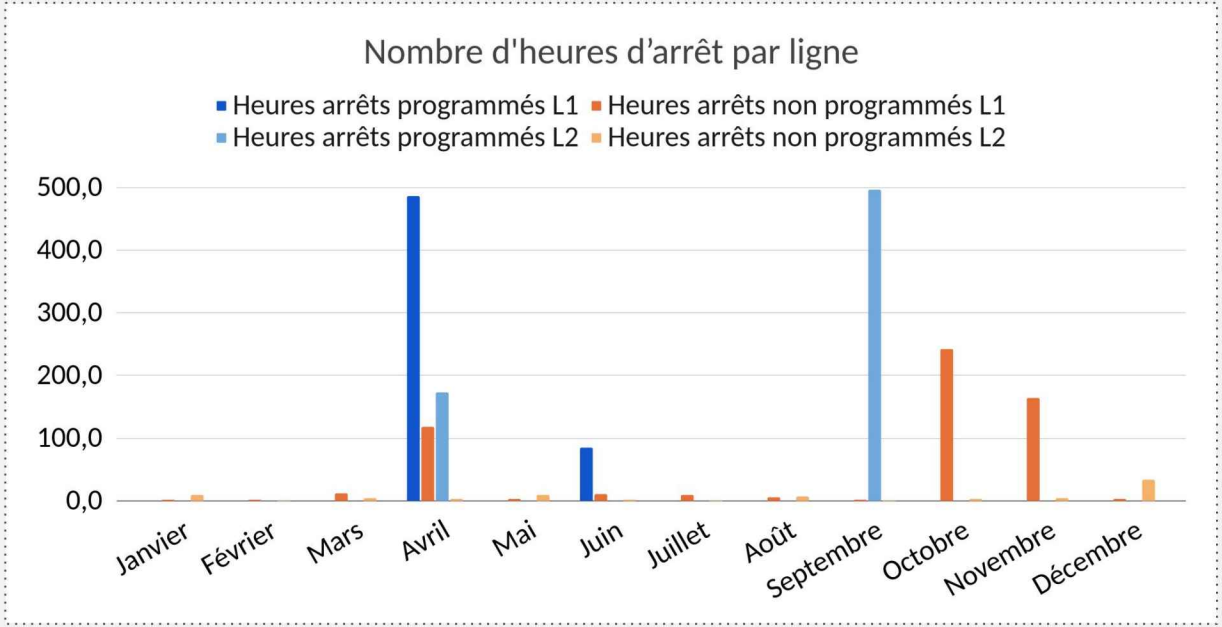

BILAN DES SOUS-PRODUITS ET RÉACTIFS
SOUS-PRODUITS

Sous produits	2022
Mâchefers (Kg/T de déchets incinérés)	235,14
REFIOMs (Kg/T de déchets incinérés)	33,82

2022

35 730 Tonnes de Mâchefers valorisés par l'Installation de Maturation et d' Élaboration (IME) de Mat'ild à Fos sur Mer (13)

5 139 Tonnes de REFIOM traités par l'Installation de Stockage de Déchets Dangereux de Bellegarde (30)

BILAN DES SOUS-PRODUITS ET RÉACTIFS
RÉACTIFS POUR LE TRAITEMENT DES FUMÉES

Réactifs	2022
Chaux (Kg/T de déchets incinérés)	7,43
Coke de lignite (Kg/T de déchets incinérés)	0,88
Ammoniaque (Kg/T de déchets incinérés)	2,27

GESTION DES EFFLUENTS AQUEUX
BILAN DES CONSOMMATIONS

usine zéro rejet, toutes les eaux industrielles produites sont injectées dans les fours

Utilisations	2022
Quantité totale d'eau de ville consommée	**27 324 m3**
Quantité pour le process (appoint pour le refroidissement des mâchefers par exemple)	14 603 m3
Quantité d'eau pour la production d'eau de chaudières	12 202 m3
Quantité d'eau sanitaire	519 m3
Quantité d'eau d'arrosage	0 m3
Quantité d'eau injectée pour la régulation de température	*8 381 m3*

Actions sécheresse / maîtrise des consommations :

- suivi d'indicateurs de consommation (ISO 14001)
- arrêt de l'arrosage des espaces verts

VALORISATION ÉNERGÉTIQUE
PRODUCTION ÉLECTRIQUE

Valorisation électrique	2022
Production	69 414 MWh
Injection sur le réseau ENEDIS	56 376 MWh
Autoconsommation	13 038 MWh
Achat	199 MWh
Performance Énergétique ***Qualification d'Unité de Valorisation Énergétique (Mode de traitement R1) si > à 65%***	80,7 %

La quantité d'**électricité injectée** sur le réseau ENEDIS représente **81% de la production totale**

L'**autoconsommation** d'électricité représente **98% de la consommation totale** de l'usine en 2022

SURVEILLANCE DES REJETS ATMOSPHÉRIQUES
AUTOSURVEILLANCE SUIVI EN CONTINU

1 analyseur titulaire par Ligne

1 analyseur redondant pour prendre le relais en cas de défaut d'un titulaire

Moyenne annuelle des concentrations journalières	Ligne 1	Ligne 2	VLE journalière (Valeur limite d'Émission)
HCL mg/Nm3	6,75	5,84	10
SO2 mg/Nm3	1,52	4,50	20
NOx mg/Nm3	64,93	67,60	80
COT mg/Nm3	0,40	0,16	10
Poussières mg/Nm3	0,31	0,55	10
NH3 mg/Nm3	0,33	0,22	10
HF mg/Nm3	0,05	0,06	1
CO mg/Nm3	1,52	3,66	50

SURVEILLANCE DES REJETS ATMOSPHÉRIQUES
AUTOSURVEILLANCE SUIVI EN CONTINU

Compteurs d'indisponibilité des analyseurs et de dépassement des VLE (Valeur Limite d'Émission) 30 min

Compteurs annuels	Ligne 1	Ligne 2	Maximum autorisé
Dépassement des VLE 1/2h (10 min pour le CO)	2 h	7 h	60 h
Indisponibilité des analyseurs	12 h 10	12 h	60 h

Rapport mensuel complet avec analyse de chaque dépassement transmis mensuellement à la DREAL

SURVEILLANCE DES REJETS ATMOSPHÉRIQUES
AUTOSURVEILLANCE SUIVI EN CONTINU

Les mesures de dioxines sont effectuées par l'analyse de prélèvements effectués en continu dans les fumées et accumulés sur des périodes de 4 semaines

Indisponibilité des préleveurs	Ligne 1	Ligne 2	Maximum autorisé
Indisponibilité annuelle par rapport au temps de marche de la Ligne	1,3 %	1,2 %	**15 %**

Les résultats de **toutes les cartouches de 2022 sont inférieurs à la VLE** de 0,1 ng/Nm3 (Valeur limite d'Émission) sauf la cartouche d'avril sur la Ligne 1

SURVEILLANCE DES REJETS ATMOSPHÉRIQUES
AUTOSURVEILLANCE SUIVI EN CONTINU

Focus cartouche d'avril sur la Ligne 1

0,1054 ng/Nm3 > **0,1** ng/Nm3 (VLE)

Contexte particulier de prélèvement :

4,2 jours cumulé de fonctionnement sur 28 comprenant

- 1 arrêt pour maintenance annuelle,
- 1 démarrage suite à la maintenance annuelle,
- 1 arrêt sur fuite de chaudière

Régime non stabilisé sur ces phases d'arrêt et démarrage

Pas de dépassement lors du contrôle externe de début mai

SURVEILLANCE DES REJETS ATMOSPHÉRIQUES
CONTRÔLES EXTERNES SEMESTRIELS

DATE	LIGNE	OBJETS DES MESURES	ORGANISME
du 12 au 18 mai 2022	1 et 2	Rejets tous polluants	APAVE
du 16 au 25 janvier 2023*	1 et 2	Rejets tous polluants	APAVE

**ATPNP en octobre et novembre, pas possible en décembre*

Les résultats des campagnes de surveillance externes sont **conformes** aux seuils de l'arrêté ministériel modifié du 20 septembre 2002 et de l'arrêté préfectoral du 23 novembre 2013.

PARTIES INTÉRESSÉES
DREAL

Visite d'inspection du 30 septembre 2022 sur la réception et la production de déchets

- six constats dont deux susceptibles de faire l'objet de suites administratives,
- Le constat n°5 qui fait état d'un Véhicule Hors d'Usage (VHU) présent sur le parking.
- Le constat n°6 indique qu'une des non-conformités du précédent contrôle "foudre" n'est pas encore traitée lors de la visite d'inspection.

Les **réponses** de Valomed à ces deux constats sont **satisfaisantes**, l'Inspection des Installations Classées n'a pas proposé de suite administrative.

PARTIES INTÉRESSÉES
RIVERAINS

2 plaintes ont été réceptionnées et traitées en 2022

- Le 14/01/2022 pour des nuisances sonores causées par une livraison de réactif en citerne très tôt le matin en dehors des heures d'ouverture habituelles.

- Le 24/05/2022 pour des nuisances sonores causées par une vanne mal disposée lors du démarrage complet de l'usine après arrêt technique quelques jours auparavant.

PARTIES INTÉRESSÉES
VISITES

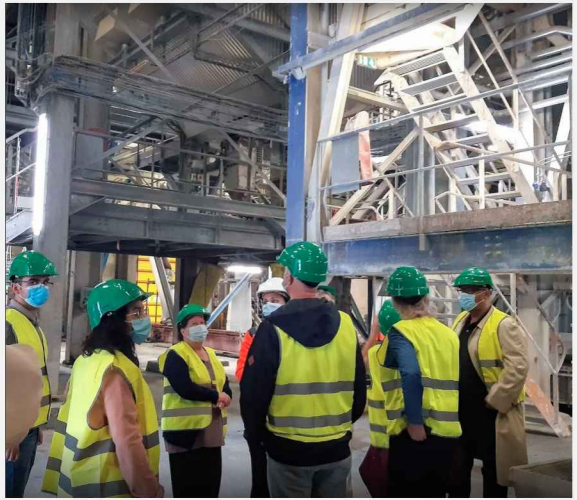

4 visites en 2022 :

- Des membres de la Commission Environnement de la Ville d'Antibes,
- Le Président et la Directrice du SMIDEV,
- Elus et personnel d'UNIVALOM,
- École des Mines de Paris.

PARTIES INTÉRESSÉES
UNIVALOM

Réunion mensuelle entre UNIVALOM et VALOMED (suivi du contrat PPP)

Un rapport mensuel d'activité est transmis à UNIVALOM,

4 audits menés par UNIVALOM en 2022 : les thèmes abordés vont de la surveillance environnementale au suivi de maintenance des installations.

PARTIES INTÉRESSÉES
TRIPLE CERTIFICATION ISO

- ISO 9 001 : Management de la **qualité**
- ISO 14 001 : Management **environnemental**
- ISO 50 001 : Management de **l'énergie**

EVÈNEMENTS NOTABLES 2022

Au delà des révisions classiques (mécanique de four, béton réfractaire, nettoyage chaudière, …)

Ligne 1 :

- la **tête du Four** a été remplacée
- Dépose et révision en atelier du variateur d'air primaire de combustion

Ligne 2 :

- optimisation de la régulation de combustion de la Ligne 2

EVÈNEMENTS NOTABLES
2022

Communs :

Remplacement du stator de l’alternateur

Conversion des brûleurs de maintien en température du fuel domestique au gaz

Remplacement de la chaîne de l'élévateur à godets

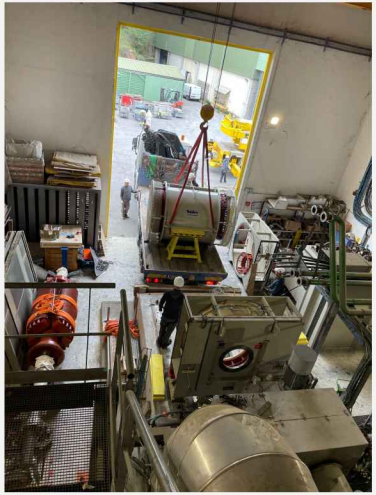

A VENIR
2023 - 2024

Poursuite de la problématique protoxyde d'azote

plusieurs arrêts non programmés sur période estivale (mai à septembre)

Évolutions réglementaires - travaux de mise en conformité BREFs incinération - déc 2023

l'UVE est impactée par 5 des 37 "Meilleures Techniques Disponibles" imposées

3 grands chantiers :

- Installation d'analyseurs en continu du mercure,
- Augmentation de la capacité de stockage et d'injection de la chaux
- Comptage des conditions d'exploitation autres que normales

Diverses analyses en complément des existantes notamment sur les rejets atmosphériques

PLAN DE SURVEILLANCE DE L’ENVIRONNEMENT

Présentation par Charlotte Noël

VEOLIA

CSS 2023

Unité de Valorisation Énergétique d'Antibes
17 Novembre 2023

Valomed

VEOLIA

Plan de Surveillance Environnementale - 2022

Valomed
CSS - Novembre 2023

RECYCLAGE & VALORISATION DES DÉCHETS

Contexte

- Campagne annuelle de **jauges Owen** (2x1mois) depuis 2022
- Campagne de biosurveillance sur les **aiguilles de pin**, accumulateurs de polluants atmosphériques avec l'ajout du suivi des métaux depuis 2022
- Nouveaux points 6 en zone d'effet max et 7 en zone d'effet secondaire
- Campagnes menées par les bureaux d'études Kali'air et Evinerude

Positionnement des points de suivi

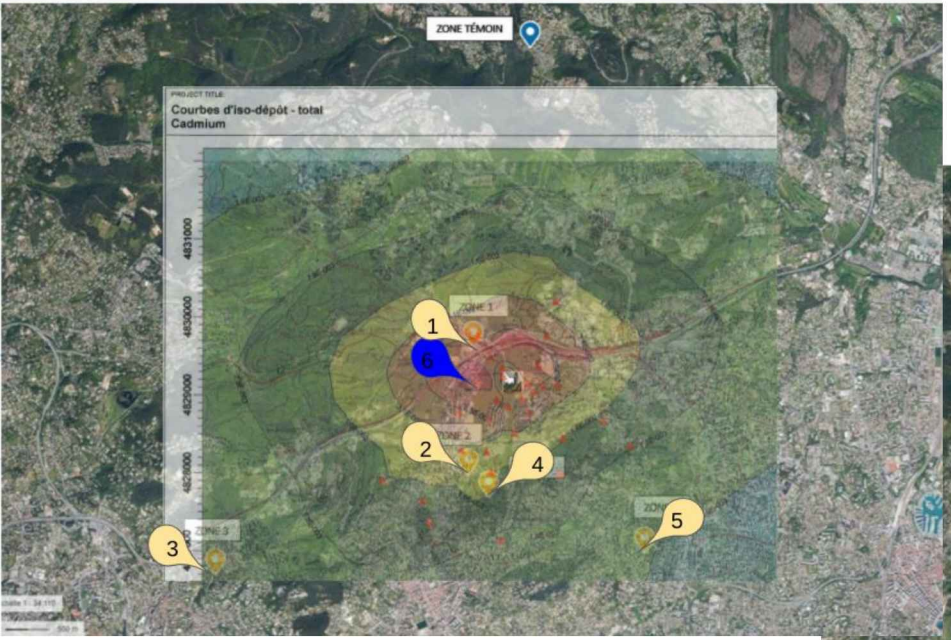

=> Ajout du point 6 en zone d'effet max et ajout du point 7 en zone d'effet secondaire

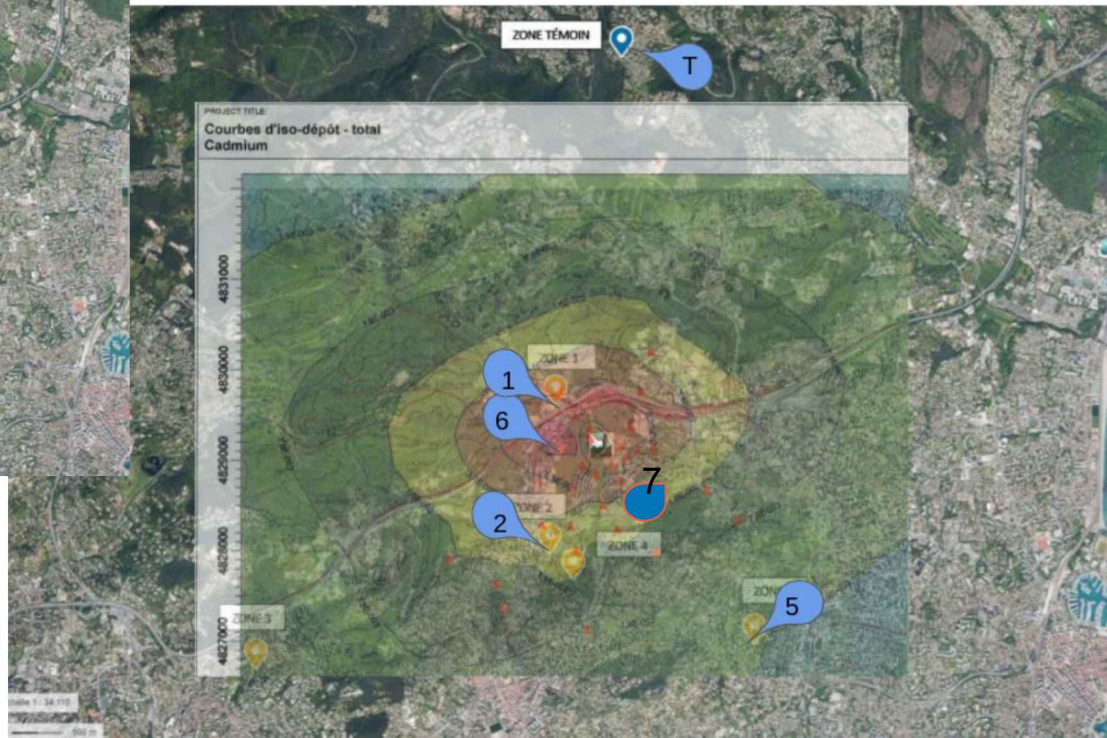

Suppression :
du point 4 (très proche du 2)
du point 3 = témoin urbain, idem point 5

Suivi sur les jauges Owen

Suivi des retombées par jauges Owen

- Composés analysés : 11 métaux (Sb,As,Cd,Cr,Sn,Mn,Ni,Pb,Se, Pt,Hg) + Dioxines/Furanes

- Périodes de campagne :
  - du 25 mai au 23 juin 2022
  - du 13 octobre au 10 novembre 2022

- La jauge 6 n'a pas été exposée 1 mois (10j), car installée après les autres dans l'attente d'obtenir les accords, les résultats sont non exploitables

Localisation des jauges 2022

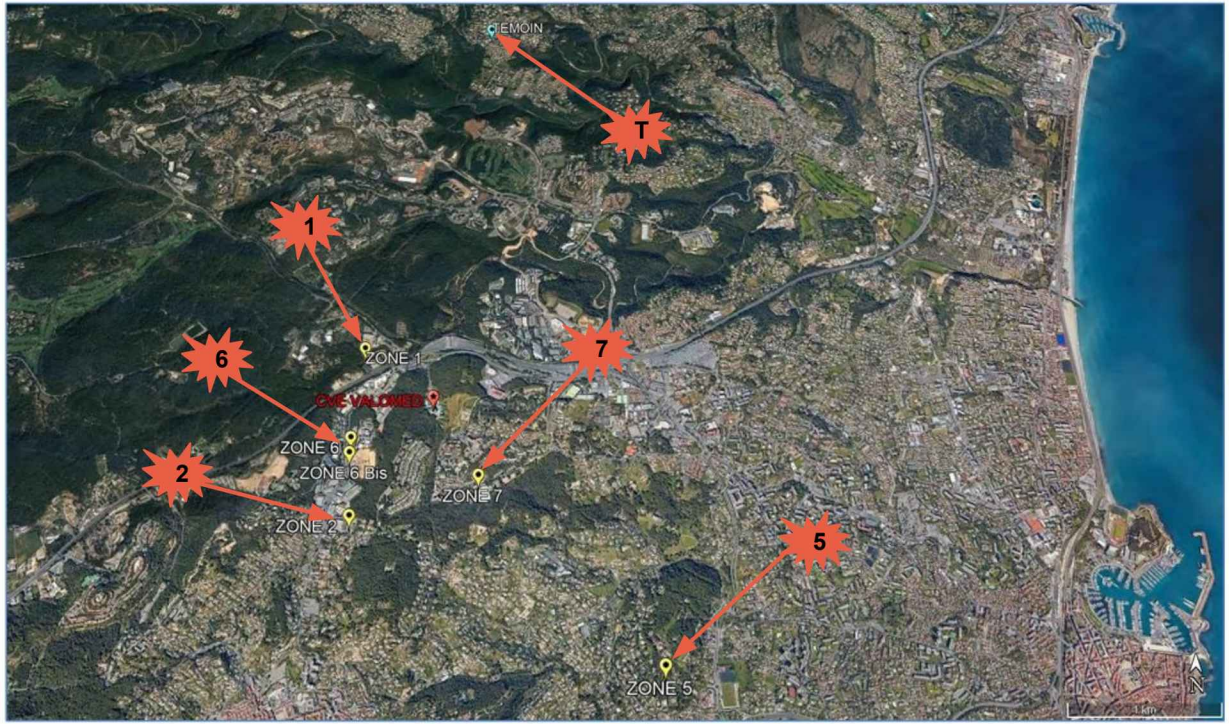

Figure 7 : Carte satellite des zones de prélèvements autour du site

Valeurs de référence des jauges Owen

Tableau 5 : Niveaux repères des dépôts atmosphériques totaux de PCDD/F établis par le BRGM (2012)

Typologie	Dépôts atmosphériques totaux en PCDD/F (en pg $TEQ_{OMS\ 2005}/m^2/j$) valeurs guides BRGM publiées en 2012
Bruit de fond urbain et industriel	0 - 5
Environnement impacté par des activités anthropiques	5 - 16
Proximité d'une source	> 16

Tableau 10 : Niveaux de référence de retombées pour certains métaux proposés par l'INERIS

Concentrations moyennes en métaux attendues ($\mu g/m^2/j$)									
Zone	As	Cd	Cr	Cu	Hg	Mn	Ni	Pb	Zn
Bruit de fond rural	0,91	0,4	2,5	11	0,13	43	3,2	7	153
Bruit de fond urbain	1,33	0,5	4,6	21	0,12	55	4,0	20	119
Zone impactée située entre 500 m et 1000 m de l'incinérateur	0,98	0,3	2,1	31	0,38	35	5,0	5	77
Zone impactée située entre 100 m et 500 m de l'incinérateur	1,41	0,3	2,8	40	0,32	32	3,2	11	125
Zone impactée située à moins de 100 m de l'incinérateur	2,76	2,8	29,5	23	0,2	291	25,9	217	92

Valeurs de référence des jauges Owen

Tableau 8 : Moyenne de dépôt autorisée en Allemagne (TA LUFT, 2002) pour certains métaux lourds

Composé	Moyenne TA LUFT 2002 µg/m²/j
Mercure	1
Nickel	15
Arsenic	4
Plomb	100
Cadmium	2

Conditions météorologiques de la campagne jauges Owen

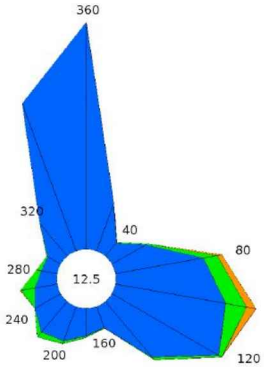

Campagne juillet/septembre 2020

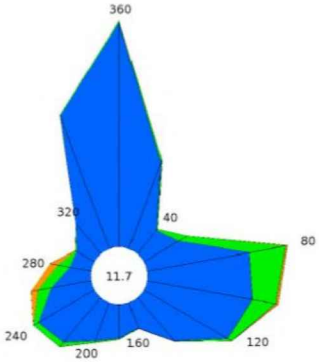

Campagne juillet/septembre 2021

Tableau 22 : Secteurs des vents principaux observés au cours de la campagne de mesure

	Période du 25 mai au 23 juin 2022
Vents dominants	Secteur Nord-Est/Est/Sud-Est (60° à 140°) soit 44,6 % des observations
Vents secondaires	Secteur Nord (340° à 40°) soit 26,4 % des observations Secteur Sud-Ouest (220° à 240°) soit 8,2 % des observations

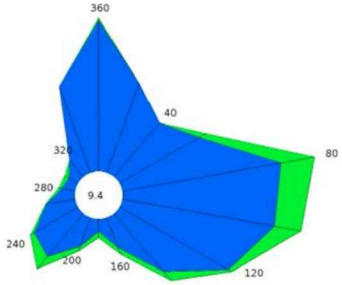

Tableau 21 : Secteurs des vents principaux observés au cours de la campagne de mesure

	Période du 13 octobre au 10 novembre 2022
Vents dominants	Secteur Nord-Ouest/Nord/Nord-Est (340° à 20°) soit 51,4 % des observations
Vents secondaires	Secteur Est (60° à 80°) soit 10,5 % des observations

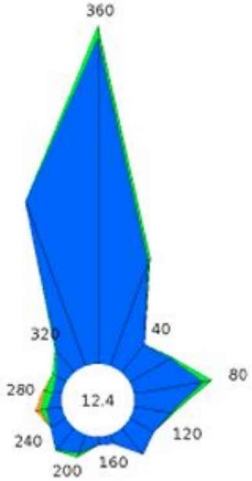

Conditions météorologiques de la campagne jauges Owen

Point	Distance à l'UVE (m)	Secteurs des vents influençant le point (°)	% d'observations (tous vents confondus) sur la période de mesure				Typologie du point (mai-juin)	Typologie du point (oct-nov)
			2020	2021	2022 (mai-juin)	2022 (oct-nov)		
Point Z1	700	100-140	24,6 %	18,7%	25,6%	8,1%	Effet max	Effet secondaire
Point Z2	1100	20-60	7,8 %	11,3%	17,0%	16,3%	Effet secondaire	Effet max
Point Z5	2600	320-340	15,3 %	13,0%	7,3%	16,7%	Effet secondaire	Effet secondaire
Point Z6	670	40-80	-	-	23,5%	13,4%	Effet max	Effet max
Point Z7	730	300-340	-	-	8,3%	18,0%	Effet secondaire	Effet max
Zone témoin	3600	180-200	6,4 %	6,7%	3,5%	2,5%	Témoin	Témoin

- 1e campagne : Z1 et Z6 sont les plus susceptibles d'être exposés aux retombées potentielles du site
- 2e campagne : Z7, Z6, Z2 et Z1 sont les plus susceptibles d'être exposés aux retombées potentielles du site.
- Le témoin est peu susceptible d'être exposé aux retombées potentielles de l'UVE.

Résultats - Dioxines/Furanes période mai

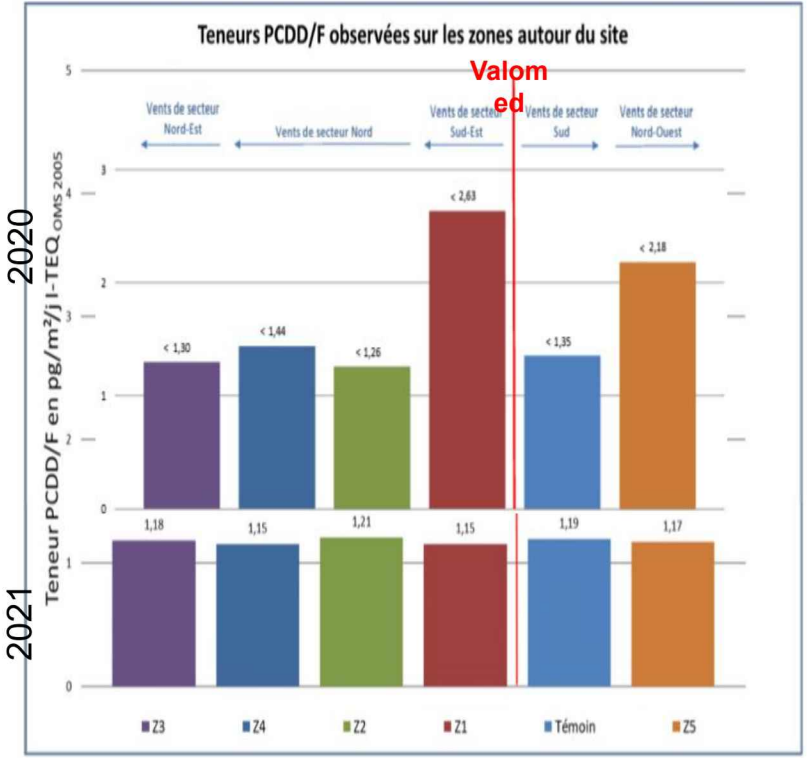

Figure 8 : Teneurs en dioxines et furanes mesurées sur les différents points

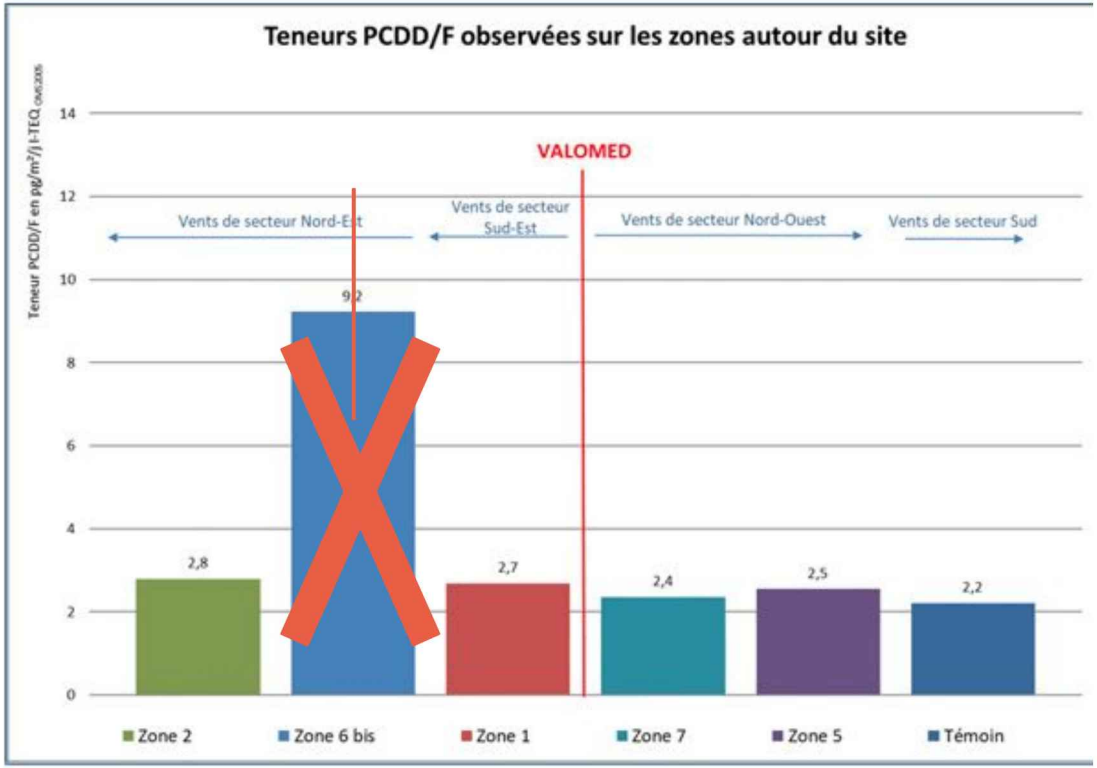

Figure 14 : Teneurs en dioxines et furanes chlorés mesurées sur les différentes zones

Résultats - Dioxines/Furanes période octobre

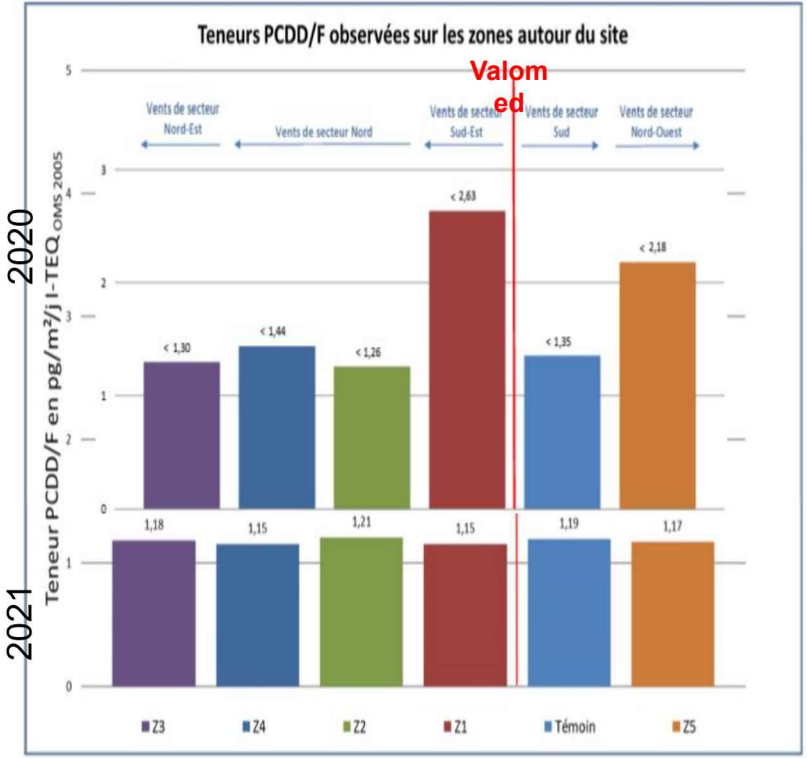

Figure 8 : Teneurs en dioxines et furanes mesurées sur les différents points

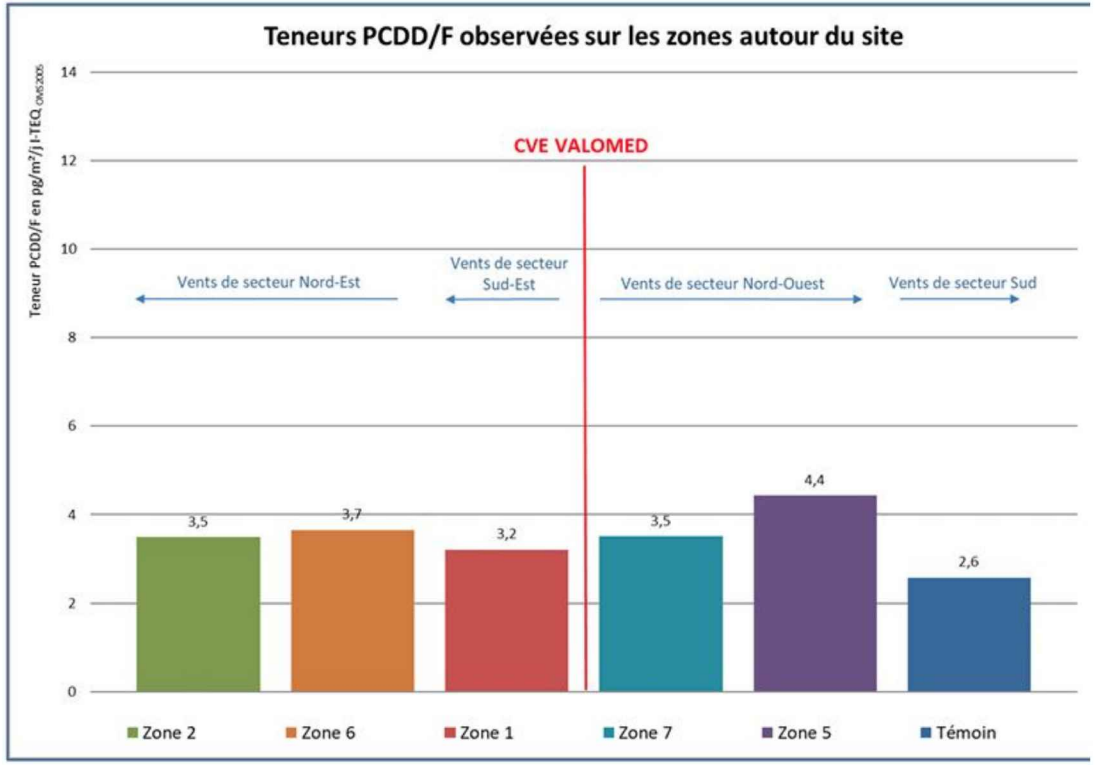

Figure 15 : Teneurs en dioxines et furanes chlorés mesurées sur les différents points

Répartitions des congénères - Dioxines/Furanes Mai

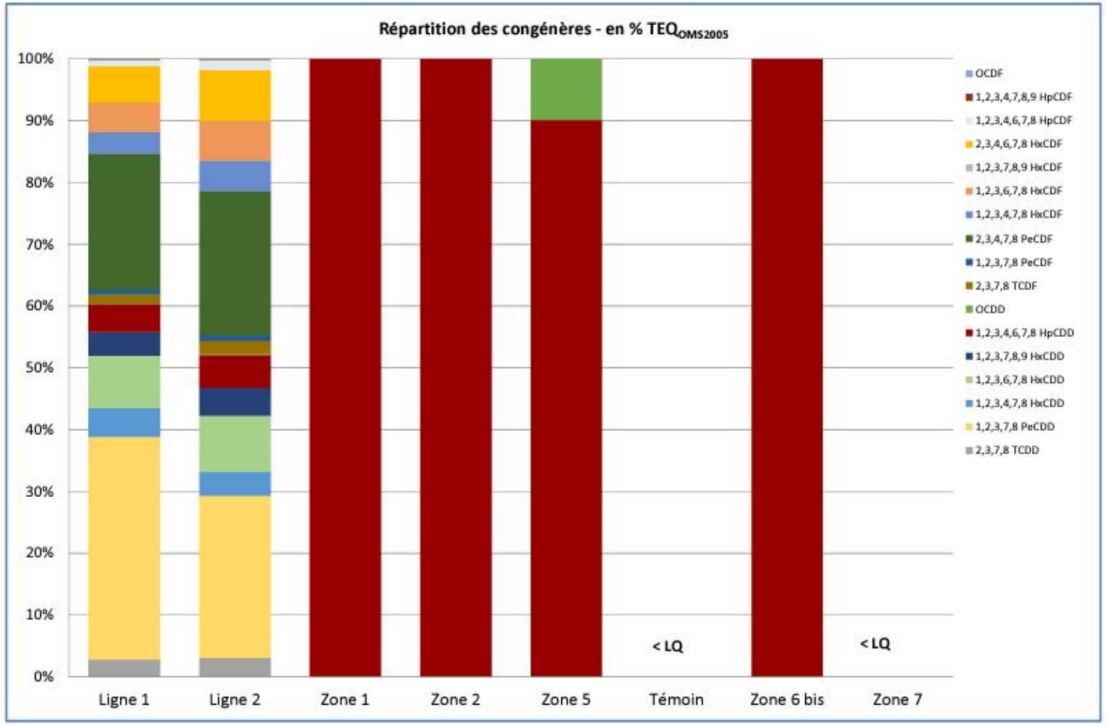

Figure 17 : Répartition en pourcentage TEQ (OMS) des congénères PCDD/F quantifiés à l'émission et au niveau des zones de mesures par jauges OWEN

Pas de source de pollution unique

Répartitions des congénères - Dioxines/Furanes Octobre

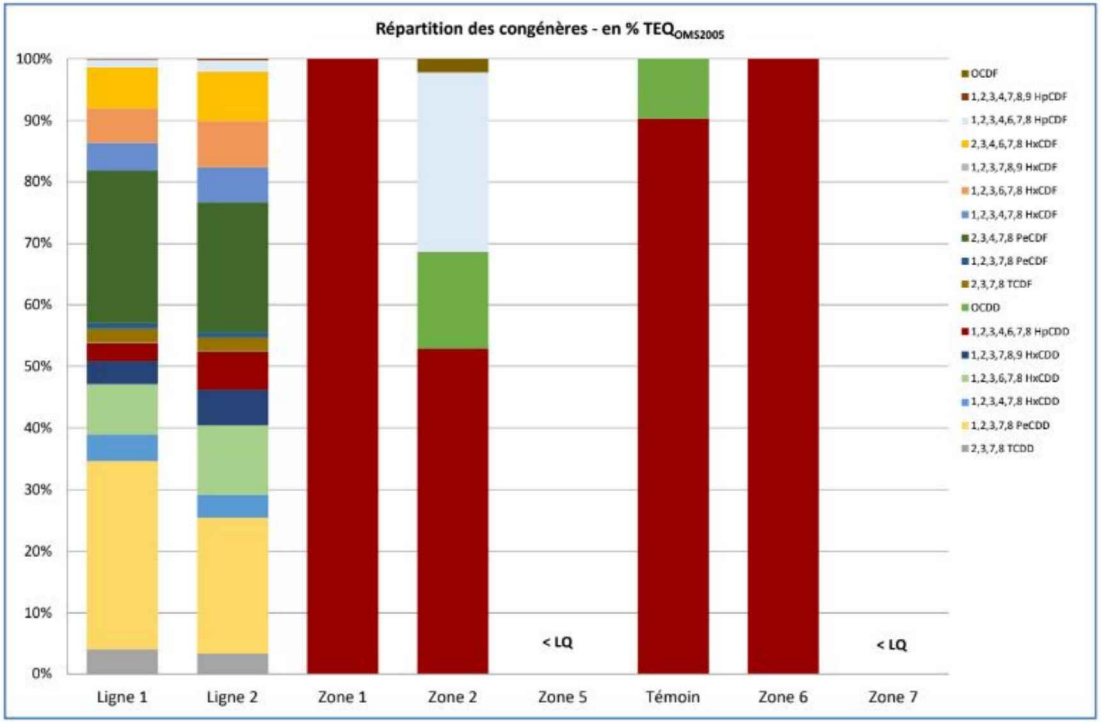

Figure 18 : Répartition en pourcentage TEQ (OMS) des congénères PCDD/F quantifiés à l'émission et au niveau des zones de mesures par jauges OWEN

Pas de source de pollution unique

Résultats - Métaux mai

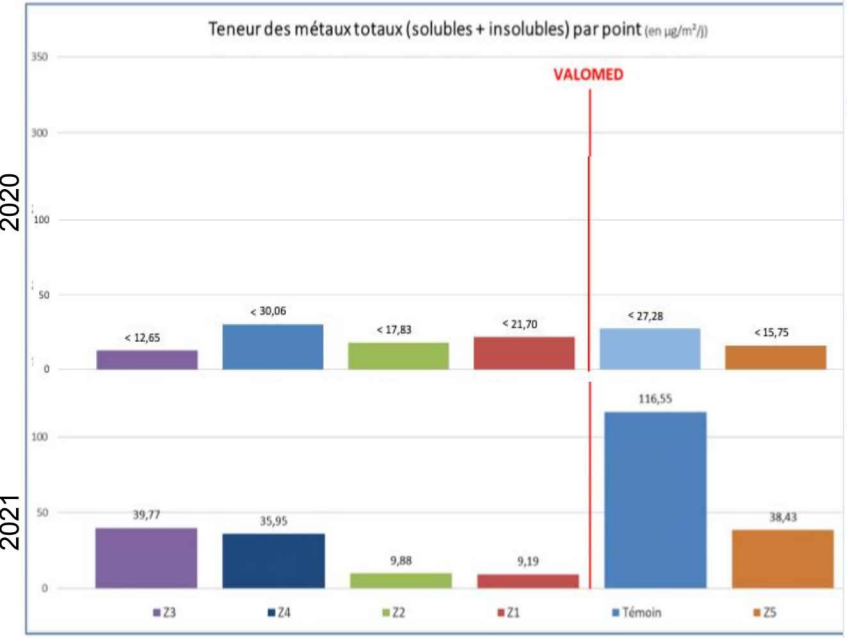

Figure 12 : Teneurs en métaux totaux mesurées sur les différents points

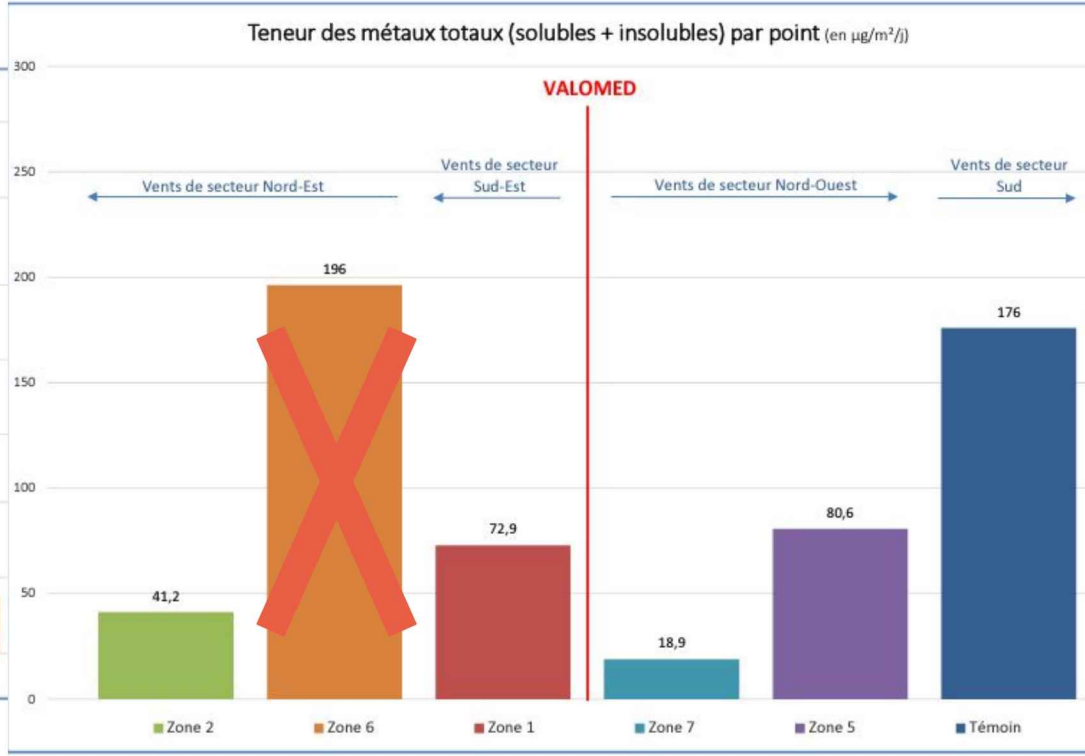

Figure 20 : Teneurs en métaux totaux mesurées sur les différentes zones

Pas de source de pollution unique

Résultats - Métaux octobre

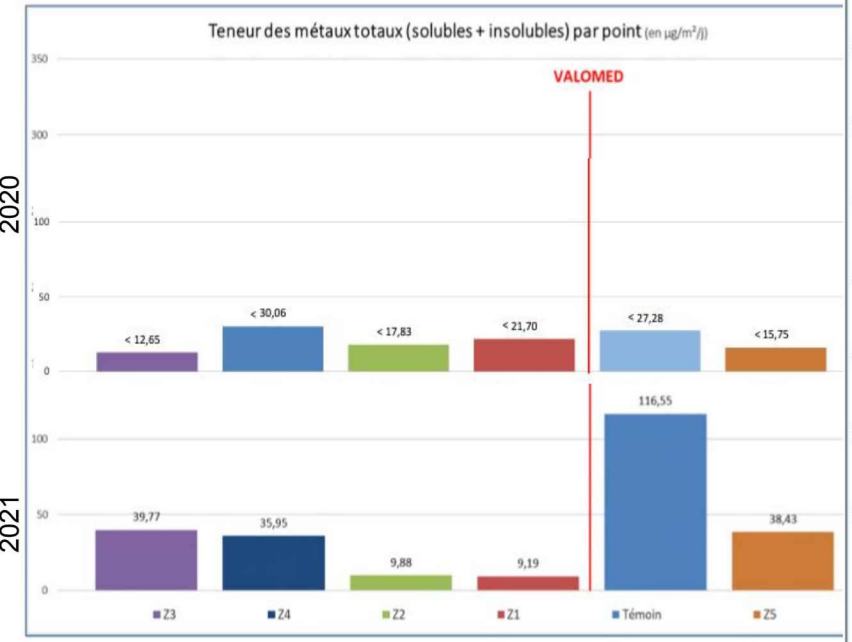

Figure 12 : Teneurs en métaux totaux mesurées sur les différents points

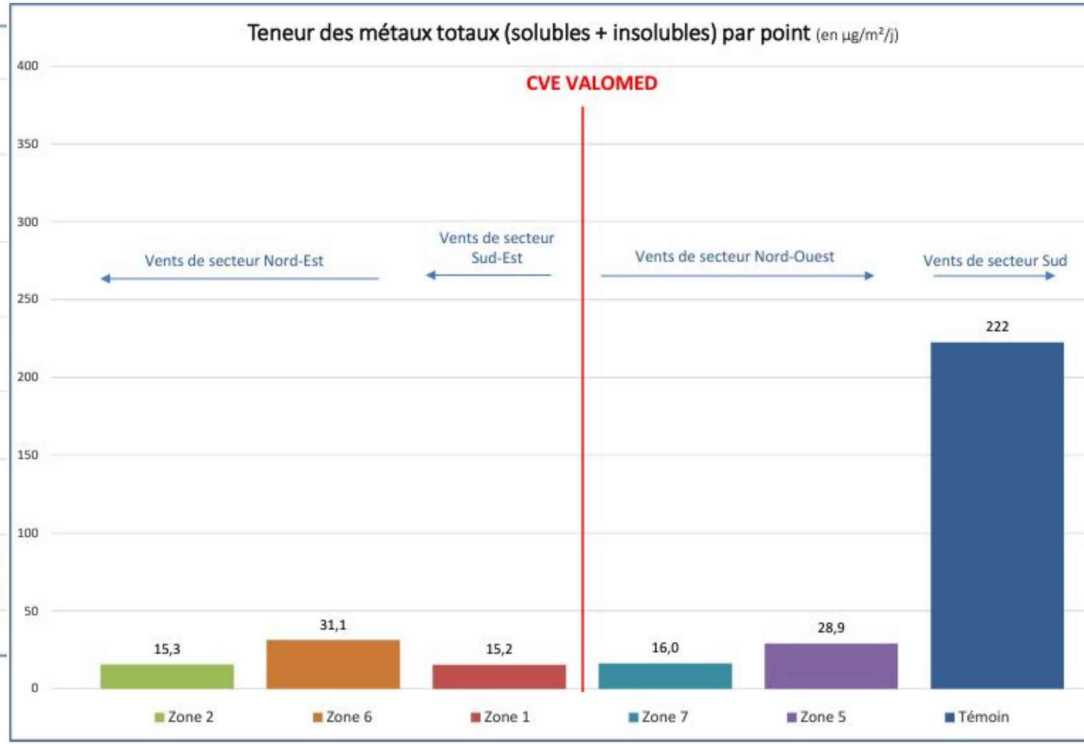

Figure 20 : Teneurs en métaux totaux mesurées sur les différents points

Pas de source de pollution unique

Répartition des métaux 2022 mai

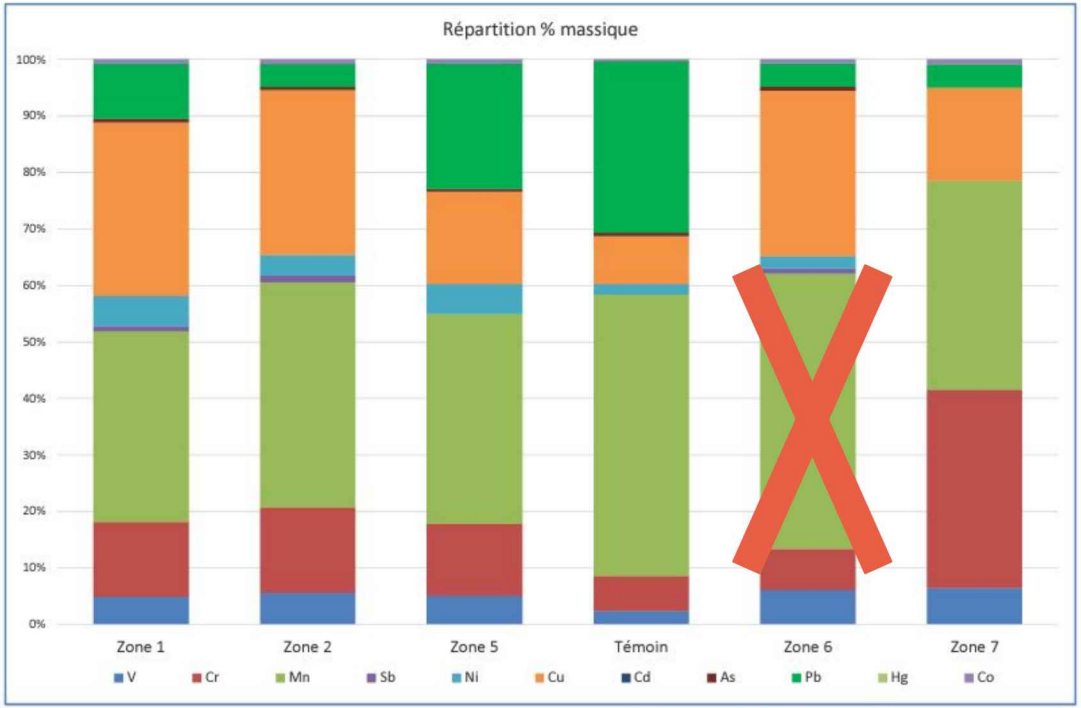

Figure 23 : Répartition en pourcentage massique des métaux lourds quantifiés

Pas de source de pollution unique

Répartition des métaux 2022 octobre

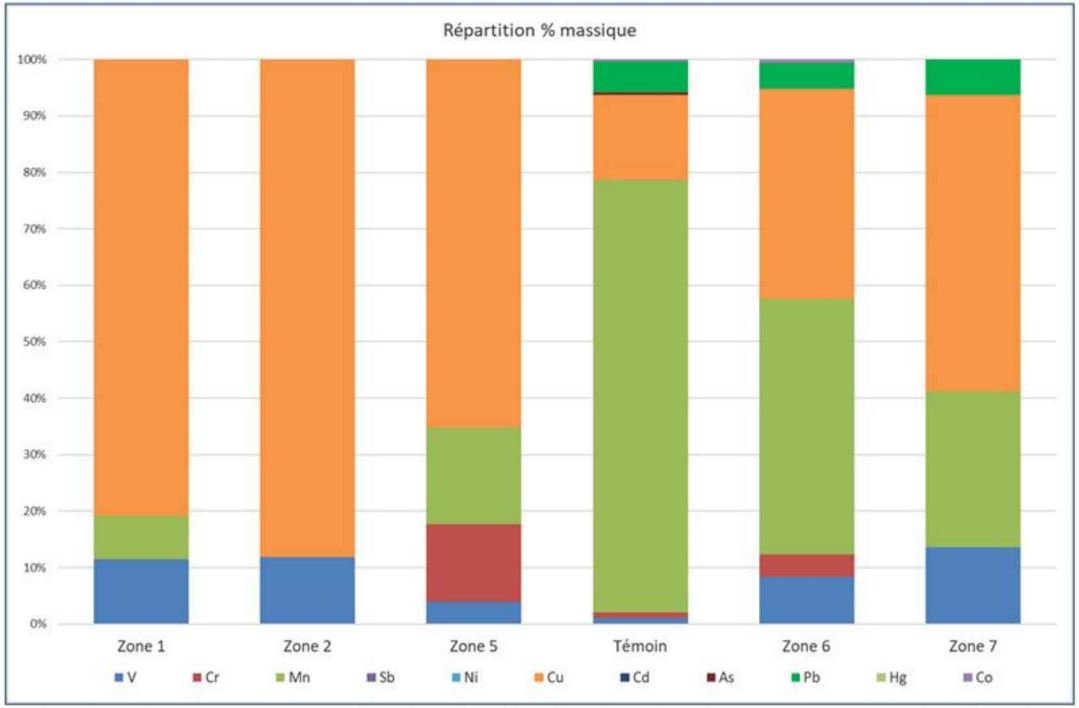

Figure 23 : Répartition en pourcentage massique des métaux lourds quantifiés

Pas de source de pollution unique

Synthèse

- Les conditions météo de la campagne sont représentatives des roses de vents des campagnes précédentes
- Les teneurs en PCDD/F sont inférieures au bruit de fond urbain en mai-juin
- Les teneurs en PCDD/F sont inférieures au bruit de fond urbain en oct-nov
- Les teneurs en métaux sont similaires sur les différents points, sauf pour le témoin, hors zone d'effet de notre site

Pas de source de pollution unique

Suivi sur les aiguilles de pin

Aiguilles de pin : campagne en Septembre 2022

- *En 2020 : Campagne sur les **lichens***
- *Les lichens poussent préférentiellement sur des arbres peu présents dans la zone d'étude = difficulté à récolter une quantité suffisante*

- Depuis 2021 : Campagne sur les **aiguilles de pin** pour les dioxines et furanes (suivi recommandations norme AFNOR NF-X-43-905)
- Depuis 2022 : ajout du suivi des métaux
- Présence importante de résineux et notamment les Pins Alep dans la zone d'étude
- Même principe d'accumulation, même interprétation

Les points de suivis Aiguilles de Pin

1 point témoin (à l'écart des vents dominants)

6 points

PA1, PA2, PA5, PA6, PA7 identiques aux points jauges de retombées atmosphériques et anciens points lichens

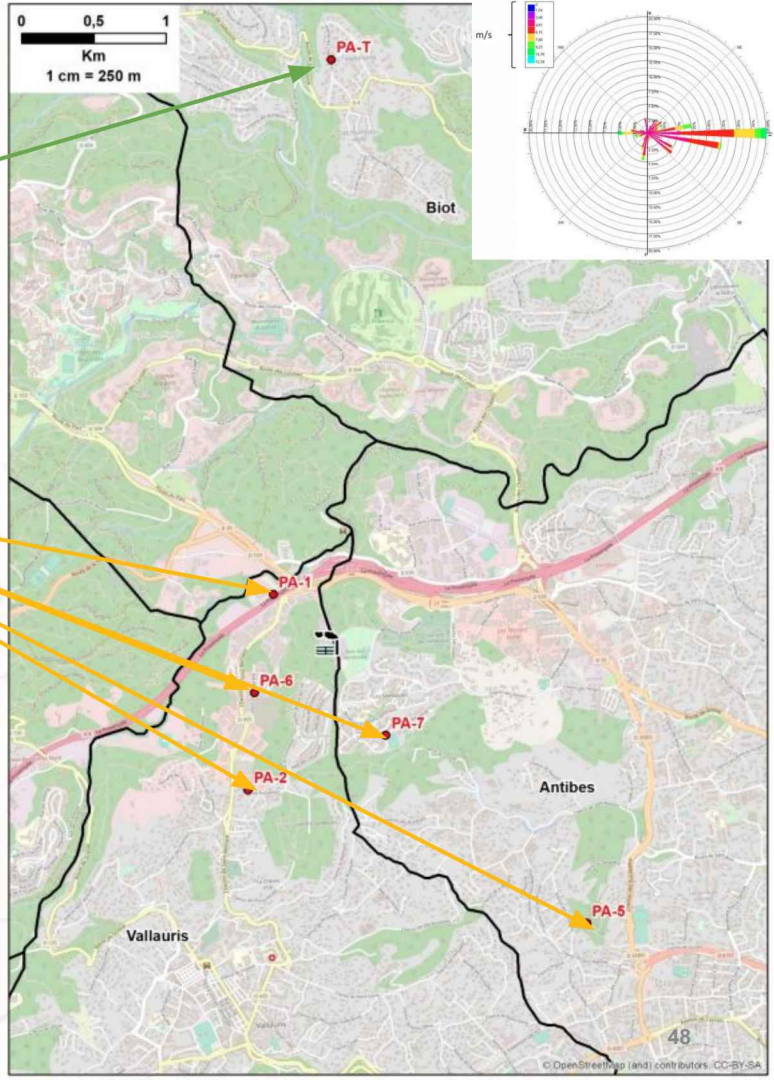

Descriptions des points de suivi

Tableau 2 : Description des sites de prélèvements.

Site	Date	Commune	Localisation	Précision	Typologie
PA-1	08/09/22	Vallauris	Chemin du Fugulière	Entrée du parking de Leroy Merlin	Impact principal
PA-2	08/09/22	Vallauris	Chemin du Puisanton	Parking de Loxam	Impact principal
PA-5	08/09/22	Antibes	Chemin des eucalyptus	Arbres d'ornement du centre aéré les Colonnes	Impact secondaire
PA-6	08/09/22	Vallauris	Ancien chemin de Biot	Arbres du terre-plein central	Impact principal
PA-7	08/09/22	Antibes	Rue Max Jacob	Arbres du stade Paul Charpin	Impact principal
PA-T	08/09/22	Biot	Avenue des chênes verts	Arbres du terre-plein central	Bruit de fond

Tableau 3 : Distances des points de prélèvements par rapport à l'UVE.

Site	D (m)	Orientation	Altitude (m)
PA-1	510	Nord-ouest	109
PA-2	1153	Sud/sud-ouest	170
PA-5	2665	Sud-est	43

Site	D (m)	Orientation	Altitude (m)
PA-6	639	Sud-ouest	148
PA-7	760	Sud-est	107
PA-T	4049	Nord	150

Tableau 1 : Impact des vents dominants par site.

Site	Impact vent
PA-1	11,3%
PA-2	4,6%
PA-5	1,3%
PA-6	8,2%
PA-7	0,9%
PA-T	5,5%

Aiguilles de pin - Résultats des dosage de dioxines-furanes

(en picogramme/g I-TEQ) avec LQ/2

Point en zone d'effet du site et dépôt le plus **haut** => influencé par une ou plusieurs sources locales

Site	Total (pg/g)	Total I-TEQ
PA-1	7,0005	0,1224
PA-2	2,1975	0,1113
PA-5	4,6190	0,3034
PA-6	3,1695	0,1550
PA-7	2,0920	0,1254
PA-T	4,3720	0,1671

I-TEQ le plus élevé => proportion de congénères toxiques plus importante sur ce site

- **PA2 < PA5** or, d'après les vents sur la période, PA2 est supposé être plus impacté par les vents de l'usine
- **PA6<PA5,** or, d'après les vents sur la période, PA6 est supposé être plus impacté par les vents de l'usine
- **PA5 ≠ PA7** or, d'après les vents sur la période, PA5 est supposé être 2X plus impacté par les vents que PA7
- **Dépôt massique le plus élevé en PA1** mais **concentration <PA5** peu impacté par les vents de l'usine

Pas de source de pollution unique

Aiguilles de pins - Résultats des dosage de dioxines-furanes (en I-TEQ picogramme/g MS)

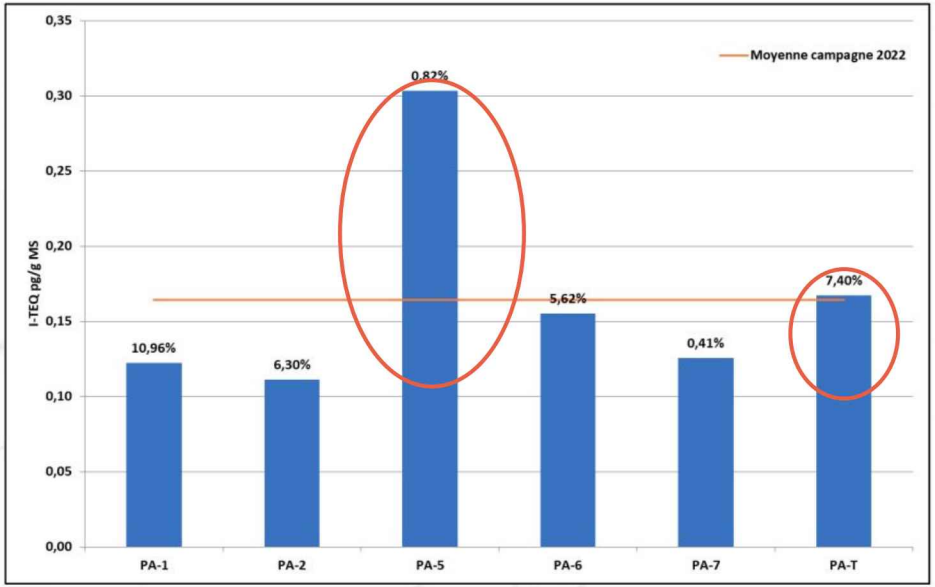

Figure 7 : Résultats des dosages de dioxines-furanes (LQ/2).

- PA5 est le plus impacté par la déposition organique, alors qu'il n'est quasiment pas exposé aux vents en provenance de l'usine.
- PA-2 est le - impacté alors que l'influence des vents est plus importante que pour plusieurs autres sites comme PA5 et PA7

Pas de source de pollution unique

Aiguilles de pin - Répartitions des 17 congénères de dioxines-furanes dans les lichens et à l'émission

Pas de corrélation nette entre profils PCDD/F dans les aiguilles de pin et à l' émission

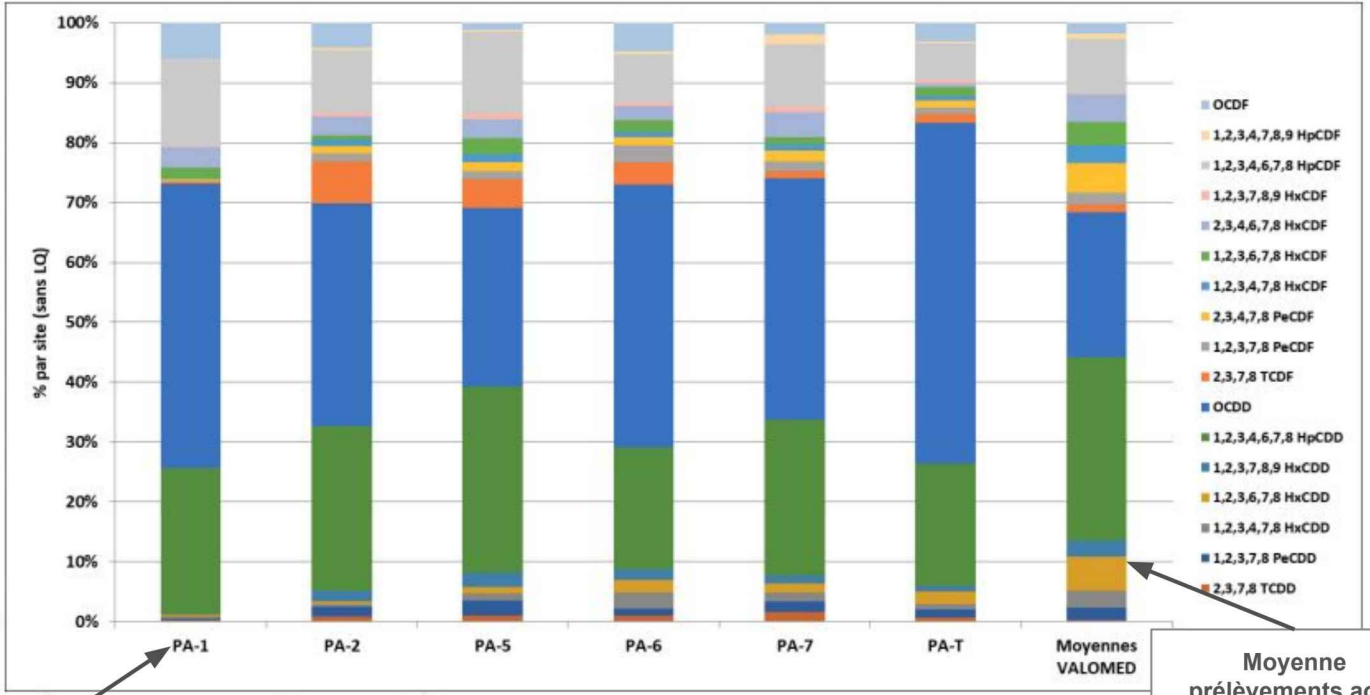

Figure 8 : Répartition des congénères (LQ/2).

Point le + impacté par les vents de l'usine

Moyenne prélèvements août 2021-septembre 2022

Pas de source de pollution unique

Comparaison N/N-1 en dépôts et concentration

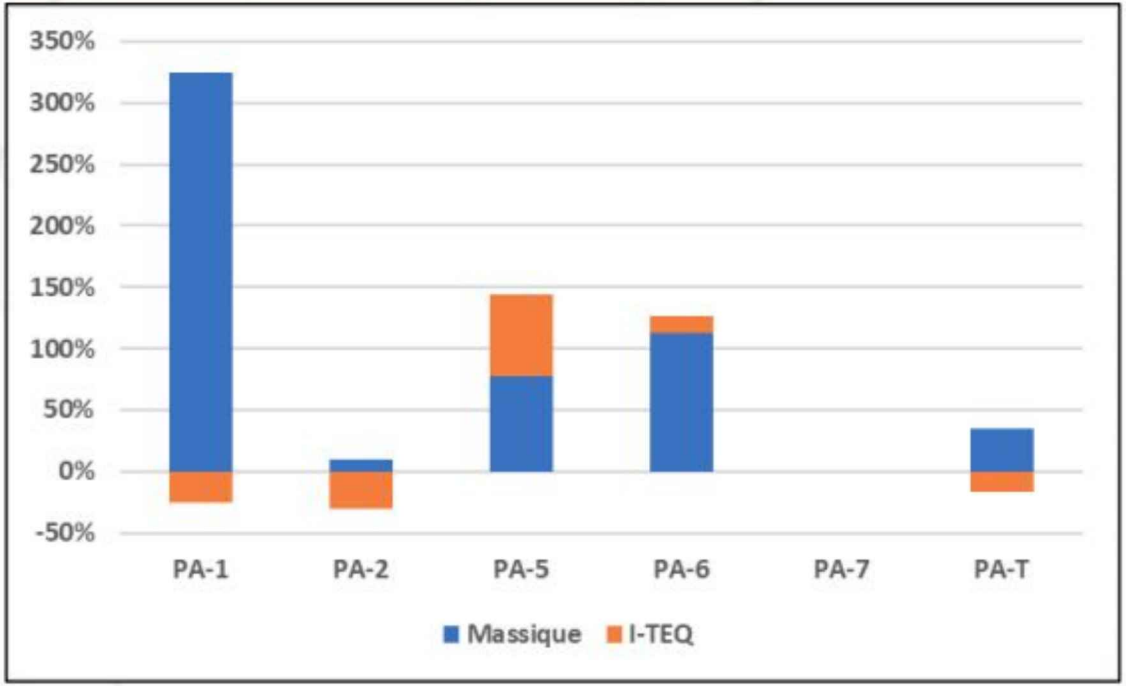

Figure 9 : Evolution N/N-1 des dioxines-furanes.

- La concentration a augmenté en PA5 alors que peu impacté par les vents de l'usine (0,8%)
- Les dépôts ont augmenté en PA1 mais pas les concentration

Pas de source de pollution unique

Aiguilles de pin - Métaux

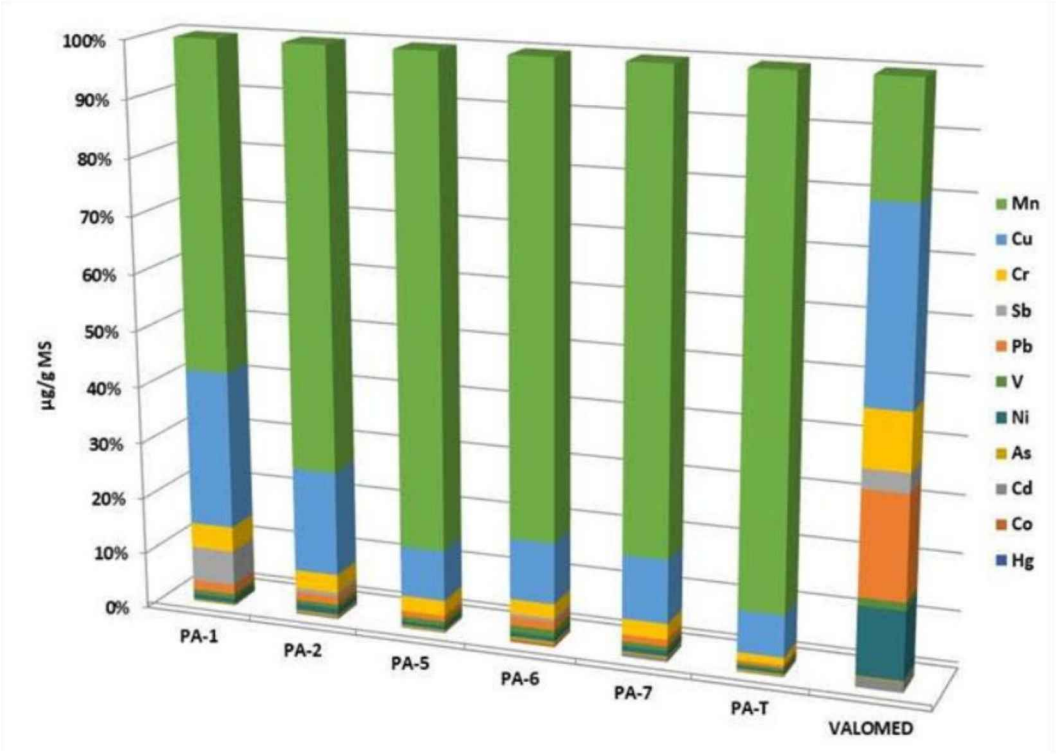

Pas de source de pollution unique

Synthèse

- Pas d'impact quantifiable par les aiguilles de pins, vis à vis des PCDD/F et des métaux

- Les sites les plus influencés sont à proximité de d'autres sources pouvant avoir un impact : autoroute, tissu industriel

- En rapprochant les résultats métaux et composés organiques, la distance à l'usine, les vents dominants, le modèle de déposition : Valomed ne peut pas être la seule source impactant la zone d'étude – son influence n'apparaît pas non plus être prépondérante par rapport à d'autres sources que sont le trafic routier, les émissions résidentielles ou encore industrielles locales.

Pas de source de pollution unique

VEOLIA

Merci de votre attention

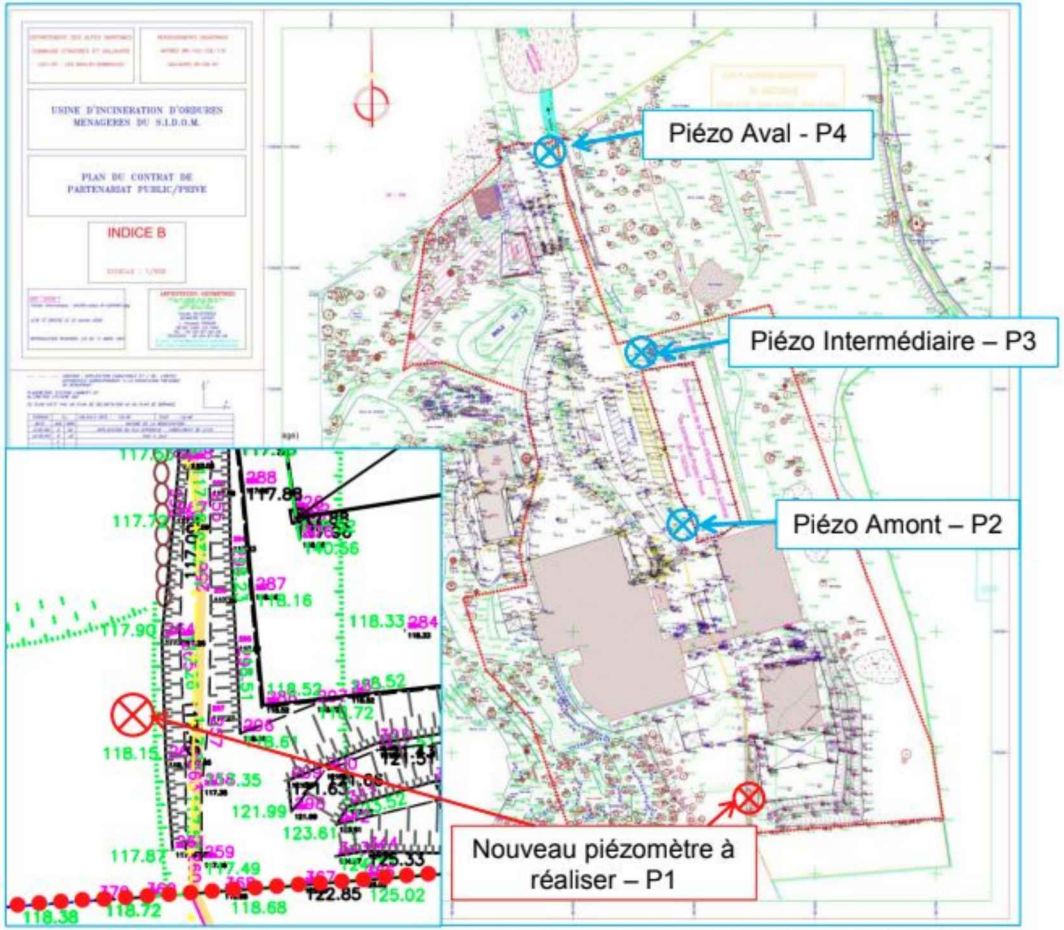

Figure 13 : Plan topographique de l'UIOM d'ANTIBES avec nouveau piézomètre
Document sans échelle – Source : Arpenteurs Géomètres

Nouvelle nomenclature

Nouveau piézomètre à réaliser -	P1
Piézo Amont -	P2
Piézo Intermédiaire -	P3
Piézo Aval -	P4